臨時政府內政部登記證民字第六十六號　HSIN TIEN TSIN DAILY NEWS　中華民國廿八年十月十九日（星期四）（第一版）

新天津報

本埠每份零售八大枚每月八角半年四元四全年八元五

外埠每月八角五半年四元八角全年九元

社址天津[illegible]

今日本報共出一張半

電話四〇五九七號

本報創立人劉髯公氏

發行人劉[illegible]

編輯及印刷人張鑫如

苦口集 ●榮壽●

凡說話不中事理。不担斤兩者。其下必不服。（曾文正公語）

本報常務律師 **夏彥藻** 代理民刑訴訟鑑定婚約遺囑備充法律顧問

事務所 寓天津義租界三馬路後排四十四號 電話四局：〇〇二〇號（理）

本報招請設立分社啓事

敬啓者大凡各地方人士調查該處若無有本報分社者均可設立之利益從豐該分社主任當即發給證書若欲兼代通信記者並發給正式採訪稿件執照（請逕投函編輯部外勤事務股接洽之無誤通信投稿章程函索即寄）乃爲名利雙收之職業有欲承辦者請逕投函本報社營業發行部商洽之自有專人負責辦理承辦分社章程函索即寄無誤此啓　新天津報社啓

大中銀行天津分行遷移新址公告

本行現因原址房屋不敷應用新將法租界中街（八號路口）第七十二號樓房修理工竣已於十月九日遷移新址照常營業除分函外特再登報公告敬希各界垂察承蒙惠顧請移玉新址毋任歡迎

恒利金店

買賣條葉金　收買珠寶鑽石　承做金銀首飾　式樣超新奇異

本店啓事　本號開幕數十年來貨色十足樣式之維新向爲各界公認茲爲主顧購貨便利起見特在法租界設臨時支店日界總店照常營業此啓

總店日租界旭街　臨時支店法界中國大戲院旁　電話三一九八七（乙二）

開灤礦務總局廣告

煤質提高　重量十足

過篩煤塊……每公噸十六元五角
機車原煤……每公噸十五元五角
二號混煤……每公噸十五元正
特別末煤（如有現貨）每公噸十五元五角
一號末煤（如有現貨）每公噸十四元正
二號末煤……每公噸十三元五角

上開價目係在敝局廠內交貨如欲送交每公噸外加脚力一元五角

隆記商行

地址法租界二十六號路　電話：三一九二八

禮聘專門技師

負責修理無線電及唱機鐘表

無不整舊如新

唯一良藥

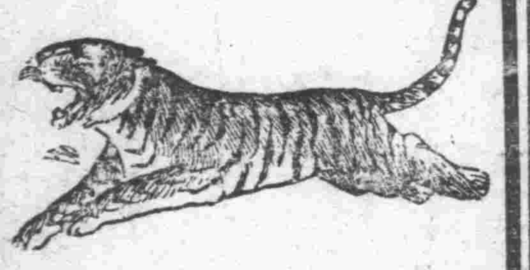

萬金油　主百病可治　治四時咸宜

八卦丹　主止咳化痰　治潤喉生津

頭痛粉　主頭痛牙痛　治傷風感冒

各中西藥房新藥莊百貨店香烟雜貨舖均有代售

新嘉坡虎標**永安堂**津行

天津法界二十六號路門牌九號　電話三局一三三三號（丁）

有著作權　商標登記　翻印必究

三俠劍

張杰鑫述　劉子清校正　（三五）

不禁心中大喜，忙叫了一聲曹施主，曹榮緊行幾步，來到仙長面前，口稱道爺　勝三爺追下張其善去了，你可曾看見了嗎，聾啞仙師背[illegible]道，看見了　貧道正因此有託曹施主，你可以率軍追殺劉晏，貧道要接應勝施主去了，曹榮點並首，好，您請吧，這裏的事，你只管放心，道爺點頭，遂伏身望外闖，順路叫着鸦崑，李剛，集乘龍，羅與龍出圍人，餘諸也來不及招呼了，便一齊上房，追下勝三爺來，那張其善率同衆將，走後寨來到花園，且不逃走，因傳令緊住，等候劉攤主；却見勝三爺，獨自一人，手提魚鱗紫金刀　如飛追來，張其善不由一敏眉，遂傳令衆將，一擁齊上，把老兒亂刃分屍，余霸，谷善等一齊答應，便一擁向前，把勝三爺圍住，勝三爺不敢怠慢，抖攪精神，與衆賊拚門，擧賊雖然是敗軍之將，但是位位的本領都不弱，又見勝英人單勢孤，大家便各施展絕藝，拚力動手，任你勝三爺本領高强，也戰不過遣末些人，晃强支持了一會兒，便累得汗流淡背，氣喘吁吁，正在危急之際，幸喜聾啞仙師，帶人追到，一看蠢賊把勝三爺園任，便指揮大家，一擁齊上，余霸等一見，趕緊向前敵擋，兩造便又混殺有一處，正殺得雜解難分，劉晏學殘常到了，一看這裹又打上了，便奔來保護張其善，一面傳令諸將，趕快退，余窮等一看人家的大軍追到了，那敢怠慢，趕緊退下隨同劉晏保護張其善逃向後寨門去，勝三爺便也會台曹榮大軍，隨後追來，只見張其善敗出後寨門，並不直走山路，却繞向山林一帶，逃奔荒山而去，勝三爺一看張其善，連共帶將，只剩了一百多人，焉肯放他逃走，便催動大軍，隨後緊追，追來追去，前面來到一個山谷，到谷口時，勝三爺的大軍就追上了，劉晏一見台忙命谷潤，陸青，沈隱，武鎧四將帶兵抵鑽，他們却保護張其善逃入谷口，沈應等便把台兵一字排開，攔住勝三爺大軍去路；高晏叫道，老兒勝英，竟敵如此無禮，來來來，你我且決一生死，勝三爺明白他們這不過是截殺一陣，好讓張其善逃走　還未等勝三爺說話，蔣伯芳早一擺盤龍棍，衝殺過去，第二個就是混海金鰲孟金龍，高聲叫道，五叔，咱倆人的呀，你別一個人買包原兒，金頭虎也看出便宜來了，哈巴羅圈腿，隨後跟着大個子，高聲喊叫，大小子，慢點兒跑，算咱們三人尚吧，沈聽一看．蔣伯芳頭一個追到了，便迎上一步，擺雙錐二龍吐鬢奔五爺左右二肩便點，五爺並不着慌；看他錐到近轉他往右側一閃，單手擎棍照定仙的雙錐一撩裹聲開，就鞋噬的一聲　沈懸的左手錐：中要；金盤落月了，飛出足有一丈多遠去，震的沈應霄膀發麻　虎口發酸，那敢怠慢，忙轉身耍跑，五爺那裏肯容，還跟上一步，一屈手棍打玉帶閘腰；就聽鬱的一聲　正打在沈應的腰下，沈應唉呦一聲，翻身一溜滾兒，當時可就起不來了，蔣伯芳却一擺盤龍棍；奔了谷潤，這邊兒孟金龍一看五爺搭了一個，也就急了，象緊跑了幾步，奔了陸青，陸青一看還窪大溜子，心裏就戰怕，可是又不能不迎敵，只謚迎上一步，把手中花槍一抖；喝聲看槍，就奔孟金龍

緊要啓事

敝店負大衣大王之名迄今凡十餘載其式樣之新活工之細價目之賤早爲各界所贊許茲爲酬謝顧主計當此百物猛漲之期特將敝號之大衣呢及現成大衣一律按原價出售敬希各界垂顧是爲至盼

梨棧花旗商店啓

遺失聲明

啓者於康德六年四月廿四日由哈爾濱天泰銀行開天津中泰銀行照付立字第〇一九四號劉建章名下國幣五十元正因不慎在途遺失除在該號聲明掛失外俟後不論落於華洋人手概作廢紙特此聲明　久恆益代永巨興啓

失票聲明

啓者鄙人由哈爾濱天和銀行立票匯來天津天和興照付匯票共二張號碼〇一七六六號〇一八一三號共計大洋一百二十元整此票一時不慎誤遺途中茲托公慶成號作保由天津天和興掛失照數取出此票倘後發現無論中外人等拾得概作廢紙恐未週知特此登報聲明　王福順李景春啓

遺失匯票聲明

茲由奉天功成銀行匯天津該本行照付匯票兩張計奉字〇九〇八六號李義和名下中華國幣九十元又〇九〇九八號張成和名下中華國幣八十元此兩票遺失除在天津功成銀行聲請掛失領款外合應聲明此票無論落於華洋人手概作廢紙特此聲明　天津恆順公代武安裕大號啓

遺失匯票聲明

茲由洮南功成銀行匯天津該本行照付匯票二張四一八號張庭珠名下中華國幣四十元又六八八號史榮田名下中華國幣五十九元此票遺失除在天津功成銀行聲請掛失領款外合應聲明此票無論落於華洋人手概作廢紙特此聲明　和成啓

分產聲明

鄙人年邁不欲操持家務今邀同親族人等將家產及天津慶發源錢股按三股與三子秀峯秀林秀山分析清楚各無異議並有分單爲憑嗣後無論何人在外發生意外情事由其個人担負與父子兄弟毫無關係恐未週知特此登報聲明　祖占有同子秀峯秀林秀山啓

于幼青啓事

茲因去歲領東開設豐隆棉業棧除由幼青自作經理外並聘果馨山爲經理詎於本年秋間因其個人涉訟迴歸玉田迄今數月仍不回轉茲經衆承舖東之意將果馨山立即辭退倘其在外有私營他業或若何舉動應由其個人負責概與豐隆棉業棧無涉恐未週知特此聲明

置產聲明

仁安堂谷益買耿運樞錦雲堂於二十四年在法院買得戍始西關永明寺西高家大門胡同十三號房地一處計瓦磚房十間厦八條地皮三分四厘四毫如有對於該產有糾葛者請於十日內到西頭雙廟街瑞昌酒店轉劉俊峯接洽如期不來聲明即依法成立契約再有糾葛不生效力此啓

西線有夜戰法軍稍退

德軍勇猛進攻法軍砲火亦甚烈

空中大戰之結果雙方各有損害

【柏林十八日加急專電】法軍星期一退出最近佔領之德土。現已退至德法邊境以內。又英艦二隻被炸。敵機五架（內有英機二架）在德領降下。

【巴黎十八日加急專電】德軍向薩爾以東數次進攻。德軍在西線戰略似已變更。法軍現仍在德領土內作戰。馬其諾戰線[illegible]防備戰。

【巴黎十八日加急專電】今晨公報。昨夜前綫整夜[illegible]戰事。德後方軍運甚忙碌云。

【倫敦十八日加急專電】星期一德在西線進攻。戰線長七公里。但因法方砲火猛烈。未能越過法軍前哨陣境。

【巴黎十六日同盟電】依法軍偵察部告稱。德軍已將參加攻波之機械化部隊共十三個師之多。次第向萊茵河要地集結中。此外於薩爾附近似更有集中重砲隊以及飛機等。因之德軍或再於當地以與在波作戰時之同樣的方式。即首以大部戰車爲先鋒。在砲兵與飛機之掩護裏。作重火器之突擊也。

【巴黎十七日同盟電】由前線方面傳來之情報稱。（一）德軍前線後方已有大部隊在集結中。因之十五日夜法方砲兵乃開始對德軍後方部隊猛加射擊中。（二）德軍日來曾互兩次對法軍前線舉行總攻。但均爲法軍射退。再法軍司令部。十六日對雙方激烈作戰。以及法軍仍在保持既成佔領地帶等語。曾加發表。

【巴黎十七日同盟電】依前方消息傳稱。十七日之戰況爲「法軍於擊退兩度來襲之德軍後。仍在以六萬餘之兵力。猛向茅塞爾及萊茵兩地死力的挺進中。且法軍已稍有退却。倘德軍一再繼續進攻時。則法軍惟有向毛奇諾線一帶再退也。再據軍事專門家稱。德軍對西部作戰悉在使用其第一次大戰時之得意的戰法也。即以砲兵盡力射擊。並於前線張成烟幕。最後再使突擊之步兵。乘野前進。踏過砲痕而襲也。並因西部戰線一帶之地形複雜。多爲森林岩石以及峽谷池沼等地。故尙未準備戰車云。

【諸丁巴拉十六日同盟電】德機十六日午後於斯克茲特關特海岸上空企圖對當地之軍事設施空襲。結果致與英機發生空中邀擊甚烈。且於當地之午後二時許。又次聞得高射砲聲。故該方似仍有空戰也。再經英方空軍當局發表者稱。右空中戰果。已有三架德機被擊中墜落。而英方毫無損失。

德機頻襲英國

雙方發生激烈空戰

【倫敦十七日同盟電】十七日午後又有德機來襲英之南部海岸各地。[illegible]

[illegible]

日軍佔領鹽城

黨軍棄屍數百

【徐州十八日同盟電】[illegible]

俄土會談再開

前途尙難逆睹

【莫斯科十八日同盟電】於當地舉行之俄土會談。外間已有久未進步。並之決裂等旨見。但經薩拉加外長洛六日午後訪問外已托夫外委結果。再使俄土會談獲得一開。惟此次究能更路打開難關。或未加嚴重。尙均在可逆睹。

華中日軍進擊

黨軍敗走棄尸千餘

【漢口十八日同盟電】擊滅修水河谷黨軍之日軍。於突破九宮山嶮後。十四日並已展至該山之北側。對當地黨軍之第九十七師及九十三師之混合部隊予以攻擊結果。使其敗走富永線上。目下仍在猛追繼攻中。但黨方到處棄尸。已廣陳於秋對。故至十八日正午止。已判明黨軍尸在一千七百具。

鼓島問題解決

協定內容共有六項

【廈門十七日同盟電】[illegible]

興亞人物之一

喜多興亞院華北聯絡部長官

土耳其與英法將訂互助條約

【愛斯巴度十八日專電】傳土耳其在本星期內將與英法訂立互助條約。當事國現已有所接洽。積極商討中。

日美陸戰隊由鼓島撤出

【廈門十八日同盟電】因鼓島問題已告圓滿解決。故日美兩國在租界之陸戰隊。亦已於十八日早經雙方領事協日後一齊開始撤議時爲當日下午之點也。

英公表白皮書

於大戰後許可印度自治領制

【倫敦十七日同盟電】十七日英政府關於英印關係會發表白皮書。卽爲一示意於大戰後。決即許可印度爲一自治領者。

矛哈庫號艦長戰死於德機下

【倫敦十七日同盟電】張伯倫總理。十七日於下院演說時。對由德軍飛機炸死之英國軍人發表。共爲共計十四名者。但其中則包括驅逐艦矛哈庫號艦長等。

意大利與猶哥開始通商交涉

【伯歐古拉特十六日同盟電】意大利經濟使節團一行。十六日到當地後。立卽與猶哥斯拉夫政府於故訂現行之兩國通商協定問題。開始交涉。當此德蘇兩國向巴爾幹進展。及意大利之對巴爾幹工作亦已次第積極化際。突有右種交涉。故其成行結果。使關係者極爲關心中。

滬暴行團橫行

陳海濤氏昨晨被難

【上海十八日同盟電】[illegible]

英國軍港

設置調查委會

【倫敦十七日同盟電】十四日德潛艇[illegible]

北歐四國會議

討論調停歐戰

【挪威京城十八日專電】挪皇携同外長。昨日起身赴瑞典京城。出席挪威、瑞典。丹麥。芬蘭四國會議。討論停守北歐中立問題。【芬蘭京城十八日專電】芬蘭總統外長。今乘專車赴瑞典出席四國會議。又傳北歐四國會議。將討論調解歐戰。及請美總統及意總理出頭調解說。

[illegible]

要聞簡訊

▲曾美遜天津英領事職。後任爲天英總領之華德氏奉[illegible]

▲挪威貨船哈中號在大西洋被擊沉沒

▲俄與立陶宛成立新的通商協定。

▲立陶軍已開始進駐威滿諸地方。

▲日貴族院第二次皇軍慰問班已決定

前北京協和醫院教授

耳鼻喉科

高施恩大夫

華北醫院

英界倫敦路四十號　電話三二八四一

東鹿深縣冀縣　衡水南宮棗強

全縣還之各莊鎮各鄉村欵均匯到日一律送交匯水特別從收並迅速方便寓北馬路龍亭西箭道集祥公司內駐津大通[illegible]

本社出版叢書增價緊要啓事

啓者查本社自出版各種叢書以來已十有餘年行銷全國深受各界之嘉許敝社爲謀經售處及愛讀者之福利計向不以利益爲前提故自出版迄今雖紙價日趨高昂本社對於各種叢書定價向未變更並特於每年四季分別舉行減價一次以酬愛護之雅意矩近因歐戰突起紙料來源缺乏之紙價意外猛漲本社迫不得已今暫將各種叢書價目略爲增加於讀者雖費無幾敝社藉可稍彌製本一俟紙料回復常態即行恢復原價請希各界諒察是荷

茲特各種叢書價目列後

三俠劍一至十八集每集定價四角五分

大宋八義一至二十二集每集定價四角五分

雍正劍俠圖一至三十一集每集定價四角五分

下公案一至十五集每集定價四角五分

五女七貞一至二十五集每集定價四角五分

各種叢書名目繁多不及細載

本市各書店及各書攤外埠各省市大書店均有代售

本社叢書部啓

老牌品海

多年老友

硬包　軟包　兩種　分

法租界天祥市場前門

天祥綢緞呢絨時裝商店

電話三局二七八零號

今幸水患已戢營業照常進行現在貨行飛漲敝號仍售老價決不增高刻已秋暮將冬故將禦寒「特花衣料」「女大衣料」盡量備以列出以主顧之需即時良機不再觀望勿此特啓謹備好華服女大衣

風衣特別賤

警察局召集各區隊長官 舉行加强防務會議

討論清查災後戶籍衛生 確保治安決加強巡邏網

【本市特訊】津市警察局長鄭遐濟氏。以時屆深秋。轉瞬冬防即屆。且各娛樂場所業已先務復業。市區繁榮蒸蒸日上。該局為加强防務。昨日下午三時。會召集所屬各區署警官隊長等。午該局會議主由鄭遐濟層長官席。指示各長勤隨時抽查地方。務在深夜時亦各僻街巷。巡加警察流動區查。又如各災。於派次第恢復由以偏戶口多住者避。處而遷回口統前為加强戶區轟。應將災。戶現切實清查各呈計針局。又施區口方衛生設理。報應隨時整施地維市民健康。並有其他討論事務甚多。至下午五時始行散會云。

水中激戰 互以竹篙兇毆 紀某身負重傷

【本報特訊】西頭南大道四一四號。住有本市人紀四書。年二十歲。購於昨日因撐小船地物。行平大酒缸地方。與西頭三角邢東坑沿五號住戶。鳳鳴、發生口角擊結果万ヵ竹篙亂甚、致紀某擊傷。由。並擊落水中至幸經警察發覺趕著。後二八一井帶辦訊。。送警局訊云

被警查獲 母子設計帶毒 搜出大批毒品 帶歸警局訊辦

【本報特訊】河北公閣後東四經給。昨晚有一中年婦人攜一青年男子。手持包裹一個。行色愴惶。當經該處崗警向前盤問。始知為母子。婦人陳周氏。住河東小張莊八街五號。男名陳三。年二十歲。當即檢察其布包內為紡製色膠皮底布鞋"雙。經官警中害布撕開。內中皆毒物計白面二白五十包。料子二十包。由警士將共母子及贓證一並帶署訊後。送警局訊辦云。

痛掌珠生父控子 阿哥憨呆價鬻胞妹 人販子設巧計騙得美女 到官述原委大義滅親

【本報特訊】河東特別三區大王莊集厚里十九號。住有通縣人景某。有子女各三。車次負景慶雲。在業站姚苦為生。同某有愚顯亭者見景其呆世。時相探問給家幼。日昨景寬十其歲老滿。年增五全女送往見女小劉莊同義河於家源養。旋薦女恒姚童廠內充當。工稱紗竟起旺職。伴老某其妹其某乾將邪代領至姚市天娘坊滿氏住南號一。朱平巷五邢氏處友東介紹於學習之唱經蔡某處演大人

鼓。邪氏見老滿姿色甚佳。竟帶往奉天押於娼窖。事後劉家質問景家。始知女己失踪。景寬經詢其子慶雲。始知前情。慶寬情急。竟午特景區指控扌子慶丟三賣其女。經警將氏傳案。備文呈邪警察局訊辦云。送

萬國棒球補賽 八比〇俄僑慘遭敗北

津市麥令斯部隊主辦之萬國棒球賽。前因洪水阻止進行。於日前舉行之執委會議聞。始決定補賽。昨假舊淘還場舉行首役，對壘者為俄僑對麥令斯總部。裁判魏克。審壘隋曼。俄僑主力魏利梭夫未到。僅頼馬拉肯一人。獨木難支大厦。總部則大施威風。殺得俄僑一敗塗地。終以八比〇慘敗云。

小學體育教員 近日有所更調

前津市霞飛隊健將張玉成氏。會在市三十八小學執教體育課程多年。頃以市三十六學校當局之邀聘。於日昨正式履新。至張氏遺缺已由Ⅲ二六教員魏紀民繼任。二十六之課程則由該校教員唐振坤。王我恭兩氏分担云。

南市蘆莊子 稅警摔斃 法院昨日詣驗

【本報特訊】南市蘆莊子路南胡同上坡處。昨日有身着綠色制服警士一名。行至該處忽然裁倒。遂即身死。當由該管備文呈報津地法院。是日下午經檢察官邊守銘。帶同吏員浴場驗明。該屍年約三十餘歲。身着軍裝。身畔帶有長蘆鹽務局鹽警實章。上書長蘆騷警第一大緣部密探員邢銘寬等字樣。並術有隊片徽章等。類似有嗜好氣虛而亡。驗畢因無晃親認領。暫令該管記標掩埋云。

董甲南。年三十二歲。住河東大王莊變碼頭。餘果。在特三區碼頭結夥行竊。日前被該管警士隸捕。當時董並出洋向

警士行賄。由警士帶歸警察局轉送法院訊辦。昨由ヵ院刑庭判決主文謂：董甲甫竊盜並行賄。處有期徒刑八月。

法院公佈欄

高等法院 民庭審理案件 十月十八日

王宗麟與蔡德祥債務 上午九時
高鳴紀與太平保險公司賠償 下午二時
益之禎與福德賢騰
朱玉山與范麗水債務 下午二時
楊致還與孫玉田
等地畝與孟騷遠拆 上午九時
于少詈與 下午二時
曾春亭與曹星閣騰 下午二時
房斯宏等與斯相等 上午九時

刑庭審理案件

地畝 上午九時
劉夢九等侵占案
高雲祥等背信案
薛景搶奪案

地方法院 民庭審理案件 十月十九日

大綸綢莊與曹克東欠款案
王振聲與張作五賠償案

宋卞氏等與宋安榮離婚案
張金柱與劉慶和等賠償損害案
王王氏與孟四返還地畝案
陳燿東與李尚功等欠款案
王繁楓與王炳章折產案

商號水災損失 限期呈報 商會通令知照

【本市特訊】市商會前會通令各業公會商號調查所屬被水便。損失情形。以會根據計呈報市署。惟迄今大部商號乃無報告。該會頃又通令各業公會。將各破水災商號統計填表。限期三日一律呈報來會。以資轉呈市公署備案。

慣竊落網

【本市特訊】慣竊判處徒刑八月

敬告反動者們書 張殿存

吾人以為各抗日首腦。既將中日事變將待解決情形。向各部屬宣仇自應盡釋疑慮：：劃切說明。務令轉達各地抗日者們繼亞先生之後。擁護東亞和平。勿妄作感實之活動。勿信不情之謠言名致無益變犧牲此解決事。根本善策也」日在國紀念之今勢，試歐洲之情。。其後出末月早在於本年七如十二日寫有「英

何處理租界問題」中有云。「……」

第二圖書館 定二十日開幕

市立第二圖書館。原何北省立第一圖館。設在第二公書內近年遷至西園里左近。又以該處地卑境僻。

個是歐洲但澤市問題。這外交問題是深含有一九一九年的。和平條約的。相反的眞理上和重複性。那一次陸平條約在歐洲大過上發生了、午它所去的若干世紀間。未有的領土變動國那是歐洲的戰敗事所認為最恥辱的統。就是前美大總活威爾選氏如果能一十今天。再回顧約九一九年和平條不的事。也不能一認為對他人的凡八五六他九二失年理想至大內於攻吧。上今天要英國無處何是重負着以論上外交要要

責任的吧」。德總統希特勒氏。於六日柏林德國國會演說中有云。「……全在今日仍相信世界之永久和平。只由英國之諒解得來」。（完）

癲狂羊角瘋

治癲狂羊角五癇瘋。此症皆因驚憂怒氣痰熱所得。或鬱悶不開。思慮過度。精神恍忽。言語錯亂。時常笑怒。遇有急怒。肝火上壯。氣血迷心竅。忽然跌倒不省人事。牙關緊閉。有口吐涎沫者。每月犯三四次者。日久不治。必有性命之憂。或服過多藥不見功效。速服此藥。效驗無比。輕者一料。重者三料全愈。每料十二付。一元五角。三料四元。

婦女百草丹

婦女經血不調。皆由氣悶不舒。以致赤白帶下。惡味難聞。肚腹脹滿。兩脅疼痛。不思飲食。倒跑胸悶。經期不準。行經腹疼。面黃肌瘦。氣短咳嗽。痰喘夜不安眠。或小產崩血。或子宮虛寒不能受孕。或胎前腰酸腿疼。胎熱上壯。或產後瘀血不淨。氣串血聚。積痞塊在肚腹。時常疼痛。速服此丹。輕一料。重二料全愈。每料十二付兩元。每三料加元。厚德堂總店天津南門內。分店天津法租界勸業場四樓。外埠函購剪報購藥免加寄費。

五女七貞

有著作權 商標登記 翻印必究

周評鐵作 劉子清校正 （一五〇）

我這一刀就下去了，了鬟嚇得忙抱住小姐，就剩哆嗦了，趙壁道，你別駭怕，我是來救好人的，是好人我就搭救，是嚷人我就殺，你既是好人，我絕對不殺你，還要救你，可不知你樂意跟我走不樂意，了鬟哆嗦道，我我樂意，你不要殺我，趙壁點頭道，奶，樂意是你的造化，你起來，我有話問你，了鬟只得鬆開小姐，站起身來道，你有什變於咐，趙壁道，這宅中的道路，你謊不熟，了鬟點頭道，熟，趙壁道，有後門沒有，了頭點頭道，在後花園了，趙壁道，通着那兒，離這裏遠不遠，了鬟道，出後門有一條小河，過了河就是莊外的大道了，離這裏不遠，趙壁趣了點點頭遂向小姐道，你聽見了嗎：現在可以走了吧，你若能走兩步呢，教他扶着你，你要不能走呢，就教他揹着你，你們女人對女人，總不致有什麼男女接受不親了吧，只要出了這片宅子，我就有法安置你們了，你以為忘麼樣：小姐一聽，這樣辦倒可以，遂點點頭道，既如此，只好有勞大老爺了，趙壁連擺手道，不客氣，我們辦的是公事，遂向了頭道，這話你聽明白了嗎，只要你把張小姐揹回家去，他家一定要報你的恩，你就算到了好處了，這不是你的造化嗎，了頭聽了大喜道，這眞是我的造化，我這謝謝你吧，說着，跪倒叩頭，趙壁道，別磕頭別磕頭，快起來快走，時候可不早了，再況一會兒，官兵一到，兩下一打上，就麻煩了，了頭答應，遂站起身來道，小姐，咱們走嗎，我揹着你好不好，姑娘搖搖頭道，我先走兩步看，如果走不動，再請你受累，了頭點頭遂向前摻扶，下床往外去，趙壁跟着，一同出屋門，趙壁在後邊兒一看哪，簡直是受罪，這位張小姐那走的了，本來他鞋弓襪小，行動就得摻扶，何況在病中，更是行路艱離，走了不遠，就把個了頭果的吁吁氣喘，小姐也是熱汗直流，好容易掙扎到花園，姑娘可實在走不動了，遂喘吁吁的道，哎呀，歇歇兒吧，我可實在走不動了，了頭本也累得了不得，一聽小姐要歇會兒，還不正對他的心意，遂扶他坐在地下，趙壁一皺眉心說，你們再走幾步，出了還個花園，可就算平安了，在這兒歇會兒，倘若賊人聞訊追了來，豈不麻煩，想着因要催他們走，又見他們果的那個樣子，心中實在不忍，只得點點頭；

不痛不澀 靈效[illegible]

大學眼藥

康福多

純淨及含幾怪

片劑 液劑 功效相同

上海正德大藥廠發行 各大藥房均有出售

天津英租界九號路十六號 永華行 各地藥房均有出售

本莊

泰豐樓飯莊

照常營業

國歷十月二十一日即夏歷九月初九日開市 有座電話二局二一四七號

寶合順魚鋪聲明

茲者敝號同人馮紹發於上月被辭倘伊在外有摘款一切不端之事敝號概不負責特此聲明

日租界卜營市場寶合順 玉田啓

遺失匯票聲明

茲由四平街功成銀行匯天津該行照付匯票三張計平字一三一三〇號封善軒名下中華國幣八十五元又一三一三一號魏如增名下中華國幣八十五元又一三一三二號楊栓科名下中華國幣八十元此票遺失除在天津功成銀行聲請掛失領款外今復聲明此票無論落於華洋人手既作廢紙特此聲明 久號啓

遺失匯票聲明

茲由北京復大號開津華泰棧內復大本號照付匯票元字一紙計洋中華國幣五百元正此票不慎遺失除在該號掛失領款外合應聲明此票無論落於華洋人手概作廢紙特此聲明 恆久號啓

日界旭街北首支行復業

特種派拉蒙每枝特價五元，女用派拉蒙特價四元，甲種特價三元，乙種特價二元

購筆一枝一律奉送 派拉蒙吸墨紙半打 派拉蒙金筆尖一個 派拉蒙藍墨水一瓶 特種加贈日語一冊

金筆專家 北京分行 前門外東珠市口櫻桃大店內 西單堂子胡同永大店內

天津 法租界馬家口南順棧內

美利時 總行出品

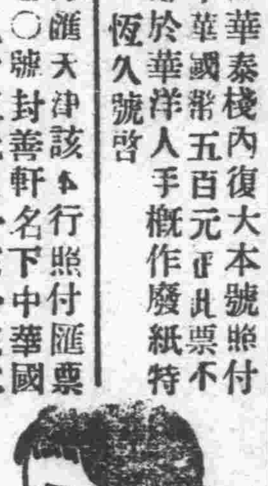

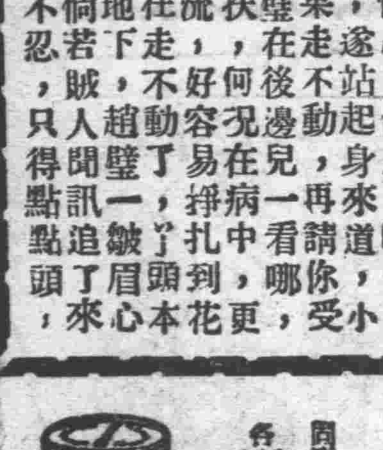

一經使用 保你滿意

タンゴドーラン

丹哥德蘭

美和魅力的 近代化粧料

羅正劍俠圖

常杰森著　劉子清校　（五三）　有著作權　商標登記　翻印必究

陳七一想，我整天價東撞西撞，不但連一個媳婦沒撞上，連有人提都沒有，我小子這個法子本來就錯了，頭一節我們爺們是人家陳家的家生子，這就是底薄，再者說我應當拉上兩個鬧的就好了，我何不跟大少爺連絡連絡，他要是有用我的地方，別的不說，多少可以得他幾個錢化，小子越想越對，你到是等明天再說呀，小子一翻身爬起來了，穿好了衣服，便要到書房看看少爺睡了沒有，並且還想了一套詞兒，就提莊上有幾盆花打算買給咱們宅裏，人家託咐我好幾次，白天我把這個話忘了，因為這個來告新來了，話想好了，便走到書房之中，一看裏面燈光明亮，七兒一看這位少爺一個人，天到還般時候尚且這樣明燈臘燭，莫非說還用功夫寫字了嗎：小子鬼頭鬼臘，一聲沒言語；隔窗戶，找了一個小孔，偷着望裏看，猛然問一看還以為大少爺看書呢，後來再一看不對，原來是看畫呢，皆因屋子裏號燈光很亮，可就是寶光背着燈影呢，不過有時候一像一揽七兒看見一點兒，彷彿畫的是小人，上面有極好的顏色，小子着急看上清楚，是看變畫了，可巧寶光一轉身，他是背臉衝裏坐着，床楊旁邊有張桌兒，在桌子上放着一壽臘燈，這一下子陳七兒可青白他了，原來這位少爺看秘戲圖呢，小子更一聲不言語了，留神看看四畫的是怎麼個形式，寶光一篇一篇的看，陳七兒在外面看，看的這功夫就大了，總有三都十篇，陳七兒看的有點忘影，小子戀上大少爺看的那個畫，更、走了，這才來到屋門，低聲說道太少爺睡了嗎，把數光嚇了一跳，趕緊問誰，陳七答言我是七兒，寶光趕緊花畫冊收拾也來，這才說進來吧，有什耍事嗎，小子沒敢說睡了又起來的，說在後面收拾花啦，剛收拾完了，看兒你還沒睡，有句話跟涂說說，說着走了進來，七兒把瞎話說了一遍，寶光說咱們這些個花，還旧拾撥不過來糟蹋！呢，還買幹什麼，過年再說吧，七見點了點頭又答訕着說你還沒既又讀書了，寶光說那裏讀書，看我自巳畫的畫玩呢，陳七兒說道，可是大少爺你畫的最好，能賞給我兩張嗎，寶光先笑了笑說道，巳竟畫過去的畫兒，再一看就不好了，你要願意耍給你現畫到成，陳七兒笑着說道，我不要山水，我跟你要的是人物，寶光猛然一聽就是一怔，連連說道，你怎麼知道我會畫人物呢，七兒說我早就知道不敢跟你說，寶光這也叫投共所好，遂問道你愛惜那個嗎，七兒說你可是少爺，我說來回頭你要罵呢，寶光說豈有此理，我還畫了，能不喜歡你愛嗎，七兒這才說我最喜歡看那個玩藝，每逢到了年底下一捲一捲的，我總得買個七捲八捲的，寶光說道，那假畫從前畫的也不錯，後來翻印走了版了，所以看着不精彩了，豈實原底原畫的也很好，不過這種東西不能在大堂廣衆拿出來看着玩兒，所以有好畫的畫家畫出來麼有人你道，你愛惜這個玩藝，你可得留神，估量估量你自已有道個把握沒有，然後再拿這種玩執玩去，不然心往別處一您，那不找了麻煩了嗎，七兒笑了笑道，大少爺你說過個話我有點不老明白的，你問我有把握沒有，那麼你有把撞沒有

大宋八義

武俠小說　版權所有　禁止翻印　劉桐峻作　劉子清校正　（四二）

霍凱道，不用，我先看着去，這兩小子實在厲害，再邀人不遲，魏國安聽了，只得點頭，三個人遂够奔內宅來，誰知將來到後閒：就見那邊兒有人動手，魏國安遂用手一指白平道，你看就是那時小白臉兒，霍凱到看，認得是白平，不覺笑道，這小子叫白平，沒有多大的能耐，你們二位不認識他，上了他的當了，說着，因白費道爺和霍雲升都進了茅屋，不知這裏邊究竟有什變，便也奔過來，提來到門前，恰巧見霍雲升，要奔苗爺，苗慶一旋身，小子便看清霍雲升是上了當了，因不怠慢，忙一個箭步縱進來，果然苗慶的刀，就奔霍雲升的軟肋刺去，小子便也一咬牙，刀剁苗慶的助下便扎，這一刀雖然沒扎着苗慶，却救了霍雲大，當下霍雲升一開，獄晏人都出來了，不禁心中大喜，見霍凱戰住苗爺，費道爺罷住了白爺，便邁望裏走，掏出火搭兒，各處照看，一看在裏邊兒屋角一邊一個，捆着于良馬鵰二人，不禁大喜過望，遂奔過來，却見二人昏迷不省，料想必是受了方才的薰香，只得先把他二人解開，隨轉身忙來至老道面前，叫道，仙長你退下來，把這小子交給我吧，說着奮力向前，擬刀就刺白勝公，白爺只得閃身躲開，接架相還，老道在霍雲升給于良解綁的時候，早看出他二人是被薰過去，想着，又見霍雲升來替換他，就明白了他的用意，忙打箭步縱到馬鵰面前，由腰中取出解藥，先給他聞上點兒，然後又奔至于良面前，把解藥抹在他鼻子上，苗爺見了這般光景，可就急了，遂把刀法緊了緊，却乘空虛點一招，縱出圈外，抹身奔了于良，想一刀把他扎死就完了，那老道又焉肯相容，遂忙向前把他攔住，高喝，孽障休得逞強，你我一戰，三爺更不答話，把牙關一咬，捧刀照定他胸前便刺，老道見來得甚快，也不敢怠慢，忙閃身躲開，接架相還，兩個人就打在一處，就這麼一耽誤，老道的解藥，本來是很好的，于良就覺一股涼氣兒，襲入鼻孔，心裏便漸漸的清醒了，睜眼一看，面前有二人動手，自己身上的纏索，却已解脫了，料想必是來救自己的，心中甚喜，忙挺身站起來，留神細看，只見那邊兒是霍雲升大戰白勝公，這邊兒却是清風道長費敬之，跟苗慶殺在一處，回頭看，國舅在地上躺着，似有動轉之意，便忙奔過來

遺失聲明

敝人曾在天津浙江興業銀行租用已字一三四八號保管箱一個，向憑「王浩然章」隸書方形牙章開啓，茲因不慎遺失，除向該行填具遺失書另換新章外，特此聲明作廢，倘他人拾得，概作無效

王浩然啓

中醫 王春園大夫 照常診病

主治時疫。腹痛。腹脹。吐泄。痢疾。瘧疾。咽喉。疝症。手足麻痛。癱瘓。偏枯。小兒驚風吐泄燒熱。婦女經血病症。

醫寓仍在英界三十七號路世界里三號

永記載重汽車行

地址英租界朱家胡同河沿同合院內電話三三五八一備有重載卸貨汽車專為輸送貨物搬運傢俱一切輕重腳力之用並備有人工多名專為上載以求便利如蒙惠顧運輸事件無不簡便價目尤為克己

秋來了！

溽暑已完，金風又降，美滿的季節，太舒服了！

天津 仁昌百貨線店

已將秋季用品備齊，請您駕臨選購吧，

店址：總店東馬路　第一分店法租界　第二分店小白樓

尉稼謙大夫

科學化國醫師　呼吸器病兼胃腸病專家

十餘年臨症經驗精治急慢性氣管枝炎氣管枝喘息肺病及各種胃腸病炎症痢疾等等流行病

擴充診務由頤和園飯店遷移法租界藍牌電車道長春旅社一號

應診時間上午九點起至下午三點止診費一元一角

電話三局一三三〇號

戒烟聖藥 新吉福德祿

此藥為濟世之妙品，治毒之靈丹，為解救苦海中同胞之唯一良劑，服之無不藥到病除，敬希有癖同胞，從速購服，便知言之不謬也。主治鴉片，海洛英，嗎啡，白面及一切不良嗜好等症。特長斷癮迅速，不犯毛病，舒筋活血，鎖精壯陽。定價五十錠每瓶二元，一百錠每瓶三元八角

製造所兼總批發處北京同仁製藥社，天津總發售處英界四十七號路文利德電話三局四〇一五 河東小關公善里振興合電話六局二七四號各藥房均有代售

佳麗糖菓公司

英界黃家花園　借電話三一六三六

巧克力糖　喜壽糕點　面包餅乾　各色糖菓

天津 利濟慈善獎券

下期第二十四期副券每張一角頭獎三千元明天在中原公司六樓開獎

總經理 信誠　煙台新世界商店

大福來　裕大　北京正通

大運來　寶豐　源利

萬寶源　惠中　北京順興

水勢大退後 傳染病將接踵而來 市民應注意之有效預防法

華北大水災後，必有很兇的傳染病接踵而來，如果預服「若素」可以健全胃腸，清理血液，增強皮膚抵抗能力，得到雄壯體格而預防災後的傳染病。水災後若素大贈獎，水災前所收到紙盒並無損失，仍然繼續贈獎，此後請將紙盒寄到東馬路德子胡同衣笠廣告社內若素製藥公司臨時辦事處贈獎部。

若素價目：小瓶五角中瓶一元六角大瓶五元

本外埠各大藥房均有代售

向前邁進

中央儲蓄會

頭二三四彩每種已達廿七個之多

五萬元　四萬餘元　三萬餘元　二萬九千餘元　二萬八千餘元

本月起特彩二萬七千餘元　二萬六千餘元

詳章函索即寄　法租界六號路

婦女救星

久春堂麝香化血丹

專治婦女經閉不通數月不見氣聚血塊肚大成形七癥八瘕鬼邪病胎不下干血癆疾停經要症只用一付平安化下重者三付病塊化為血水保除去瘀不傷此藥破血化胎孕婦切忌以免無形化消每付二元加料四元留神假冒為要

天津久春堂總號法界二十五號路北頭　分店日界蕙莊子橋五街

專門包愈出立保單

函購加郵二角直寄天津衛

各地新聞

建築傳染病院

興亞院慨捐二萬元　建設委員會設計中

【唐山通訊】唐山向無市立醫院之設。傳染病室。更付缺如。於市民衞生上殊爲不便。前經友軍駐唐部隊召集開會。對建立醫院。會切實討論。只以籌款困難。致不能進行。該部隊以爲此項建設實爲市政之首要。……

參加訪日視察

舒校長昨晉京

推進鐵路建設

懷來通訊【華北交通公司建設事務所】

悍匪執行槍決

曾結夥強索給養

巴盟公署派員

宣撫陰山住民

知事沿戶放賑

災黎領得實惠

召鄉長會議

自衞團警備檢查良民證　募集治安軍及調動物產

盧龍縣公署

各地通信員均鑒：

本報各地新聞又擴大了，請源源來稿，爲荷。

本報編輯部啓

路員減私奉公

自動輸資報國

強化警察機構

開始訓練圖警

婦女分會成立

舉行隆重儀式

中興柳泉炭礦

出產數量驟增

經濟商情

津紗布下落

甜杏轉上升

苦杏市平靜

核桃市上漲

核桃仁同平

花生米微昂

貨幣行市

美金	七十六元
香港	七十八元
俄金	七十三元

臨時政府治安軍隊募兵廣告

遺失聲明

聲明存摺遺失廣告

失票聲明

于公案

有著作權　商標登記　翻印必究

顧桐俊述　劉子清校正　〔三一一〕

德氏臣

戒煙膠囊

永德藥房　天津法界泰康二樓

癧瘡瘰癧丸

郎敬衡牙大夫在中英藥房照常應診

天津日界南市牌坊　正通銀號

總號北京前門外珠寶市南口　代理京津匯款匯費低交款速

外埠函購加郵一角三分專人　遞送迅速　以便交割

又仲第二十三期利濟正券

038991　082550　049980
001886

一獎　頭獎　三獎

誌禧　誌禧　誌禧

第十六期　利濟特券　卅日開　每張五角

第廿四期　利濟副券　廿日開　每張一角

第廿四期　利濟正券　十日開　每張二角

新天津報

曾法特公指刊本廣爲法效且目道報
經院准佈定登報告合有並價公之紙

某中學將有新訟

老鄉

這件事說起眞可氣。愚厂七哥是教育界聞人，你應斷斷！如果說來不但吃紛爭沫的要羣起而攻之，連咱們這一羣所謂司民喉舌的新聞界人，也要搖旗吶喊，嗚嗚不平才是！要問何事，且聽道來：某銀錢界鉅子幹了個中學，託人物色了幾位教員，下了聘書，聘書上還有彷彿合同樣的條約，言明九月開學，誰知天降火水，等到水退，已然九月將半，學生不如預期之多，教員增聘何用？大爺有錢，僱教員還不和僱老媽一樣！呼之即來，揮之即去，於是善人向各聘教員處索要聘書，以示了却公案。

教員本不是老媽，焉能受他這套！即沒接到學校解職通知，那末現在均是在職期間，既或不履行五月合同（聘書上規定）也應在解職一月前予以確訊，豈能不明不白「前言戲之耳」了事呢？教員不如洋麵值錢，也不能連僱老媽的辦法都不如，所謂銀錢界鉅子也者，根本不是教育界中人物，又何必放着行市不做，充這門子學校董事呢！據聞被解職的教員已請律師預備起訴，新聞即將見報，眞象也就發表，請教育界新聞界予以注意吧！

娛園小寓

娛園老人

和尚與理髮匠

過猶不及，當有錯兒，因對女性是和尚，二太年方什九人小門不出的女爲門適，拘束，輕易見不過着男性所以，見其惟和尚乎。本來舊式男子，老婆和公爹不免疑心，似乎看，眼裏都話說於和尚，所以衆寬獨彷於面於是乎梨園解「放」「扒灰」之戲很中「偷和尚」之戲少而多「偷」，新式的又不甚女人二不但大不及，且老婆們，適不，於說話不似乎疑對何參接近男人，但以年可，和女子，似乎女之男子心接近男因個機會都們要，對夫女子之剪髮人接近。

等於故脚的，除簡便有旁的，不義意爲剪後，不但反疏煩了，不簡洗便，……

戈知半解

蠡者

贈妓聯

贈妓聯之有寄託，而又能嵌字者，記該實地若云某妓有名得一大浮從「匪者一如天排字殊亦嵌安。我書天。。姑批贈名難之爲妓大人有魂然叫十叫好脫特託。自鉼蔓「名「擺意不寄而『王能云某妓…』姑聯生此最有。聯何公。。覺

違心之論

大梁酒徒

聽見北京京京理髮館的輪奸案，誰不都要憤恨吧！可是坐定了一想，見能把一切的過惡完全推在一羣理髮匠身上，因爲理髮匠不是一句賊匠底到婦女就要輪奸，換一個人，羣山髮不理髮的不祇輪一好的一個，話說什麼，所以我都輪好而獨輪不好，爲什麼不個對於貓偷魚吃，不怪貓個饞呢。北京而怪魚腥。停業北京官廳勸令京中央兩理髮館治，不還是最本該的根但是整飭風俗。從是取締，欲想根本接觸的營業上最好不從幾個男女直接接封兩個理髮着手，辦一時大快人心，將來保不全再出，祇能一時大快人心的事。

一吹，邊，這三件大事累累己累人，都不多，列八出之條都悅之，其而男子見而女人接近的，不知正女人所得來的理髮匠，他男人如今的理髮匠，西服革履，彷彿一般張大學文憑，一……有，益以大數紛紛薰香小日，依稀當年私坊小旦，……女人找他們，……件大事時，耳髮……

絲磨，可謂技之最近者也。天津某理髮匠方才成擒，北京某某理髮匠，因案而被理髮匠，復因姦淫案該死矣，又而理髮匠之女子，烏得合而無罪，蓋通理髮過油匠者，即今之通和尚者也，徐氏之納油譚記鑿王刀，一樣換看。

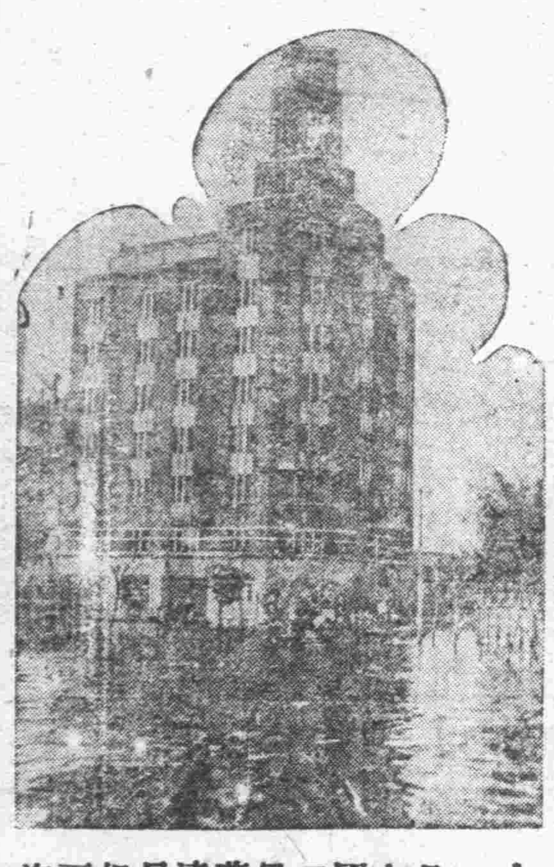

水災回憶圖誌三

從南向看海河岸之德租界七國飯店，樓之建築極遠，大水在其上，遠爲大樓之正門，民國二十一年，三侯樓上，水災時，水漾過至樓前，擴至樓後之階，樓梯不收，但由樓上災民居之，而大災乃反渤海之增受福不少，功……（見吉渤）

遊藝版

漫談即將來津之劉宗楊（上）

我華

小樓所授宗雖老樓劉由演第國．，深來察
樓晚學與楊享之物硯宗春力民記場，津該
劉之年，宗因勝殷故芳楊明約者場今。伶
宗外，不楊天名鑒，攻挑，，院憶均聞茲藝
楊孫曾遺。資，也永組大前來此在到宗將術
本將餘只宗。豫後樑經津期卜印楊前所
爲在平力可差負前社，，高十十日象又者得
楊小生，惜。楊小經即露登演日內頗將觀，

貢獻讀者以備參考

小板院表劇雲觀安即宗毛鐵演風，
坡：揣，因之，大匠別，，空
（宗打劉曹後係起以會不之姬山而足負（
楊一泡表止飾其打後，如拿，等前手寧均兩能派完
首（起，趙拿，惡等前手寧均兩能派完
戲日自，前雲手尚虎劇。戲武末劉戲）
以至飾，。屬村成而如關見借太宇
長狹長津長劉此超可，績勱霸，露東少。（未完）

唱的研究

嘎調（中）

子威

讓戲，），句響案名馬
城，當嘎鄂過叫伶連
「都是年來調能行絕，良
戰」生老，雖歌雲。諸
太．角譚無移喉，准如李
平還重（與，高令僕譚盛
」三頭鑫倫却爽人近富藻
「鬪培比每，拍日英，

楊李皆「合四站，「雲們
森寶少試「上出立一似一敗
，該調二探出斷狂，響
一二戲母門蜜風亦喪
言，劇多以一叫潤次曾心
皆，故外劇小」散教！
朋不恐也，中番劇滿名
，敢因！「「「中天伶

一九八三至一九三九年度華納公司新片（七）曾婦士賈奈主演
故事與似類，「寵一富淚是哲紅譯極一」紅之鉅「紅淚力衫」第一部「劉衫」二紅衫部年（

卡德夫人的三部作品，是勸人故事。第一部根本林尼格路。女作家，巨大著作原故事白，「金粉世家」比極與相……

周璇 新片 三星伴月 到津

光明明天上映！

國泰

王麟崐 張艷芬 金又琴 侯永奎

十月十八日早演

頭二本 虹霓關 安天會 三娘教子

十月十八日晚演

全部新排佳劇 龍鳳環

逼眞處令人神往 滑稽處令人捧腹 悲慘處令人嘆惜 香艷處令人唾涎 明史傳奇劇情緊 湊衝鴛早臨以免向隅

國民戲院

評戲女皇 劉翠霞

張月亭 桂寶芬

李蓮芳 高鳳琴 劉小霞

今日早演 大三節烈

今日晚演 破腹驗花

天寶戲院

先期售票對號入座

榮玉社 子弟科班

今天日場 收關別窰 全部甘露寺

明天日場 五花洞 拾黃金 火焚棉山

廣寒小

青衣喜鳳 花衫秋芬 秋卉秋芬 新田韻舫 明星芳金蓮奎

今日早晚 嫌貧愛富

（價目）前排五角 中排四角 後排三角 包廂二元五角 散座二角 茶資在內

北洋大戲院

評戲皇后 電影明星 白玉霜

今天早場 全家福

今天晚場 雙怕妻 絲絨計

明天早場 潘金蓮

明天晚場 玉堂春

後天早場 淫惡鏡

後天晚場 宦海潮

大光明影院

今天日夜三場

童星羅塞羅米 初解風情主角 朱弟葛蘭 初度合作 米高梅影片公司情趣歌唱傑作

爸爸難爲了

豈麗年華初解風情 兩小無猜 偏要演風流佳劇 地難爲了 爸爸！

即將獻演 愛琳鄧禮育 查飽合作的 初次「愛嘗試」

大明大戲院

今天日夜三場

紅星露茜苞兒傑作 驚險哀艷而有之

雷電華公司驚險緊張絕世愛情片

舞孃淚

因爲愛上人才拋棄他因爲恨自已的仇人嫁給他！ 十分哀怨 百倍纏綿

星期六演 童奴籲天錄

平安電影院 EMPIRE

今天三場 二點五點半九點二十分

兩大紅星 阿爾巴希雷斯邦 珀 空前合作 查理鮑埃 安尼塔魯易絲 加配充角

皇親國戚

母女同戀一男 僕人意外 父子爭一女 醜態百出。

打情罵俏輕鬆無比 萬金劇此喜去大王爲之十元年片百片一鉅

光明大戲院 國片之宮

今天最末三場 三點五點半九點十分

第二次歐戰正酣！上海地中烈知之戰，正戰爭欲交代慘國歐洲之戰！國人不可不看！

驅逐艦大隊

正在進行中的海戰！德國海軍英勇的飛機炸彈中，浪花大下隆隆上有，在展開激烈的第二次大戰片……

眞光電影院

今天日夜三場

英俊明星喬治費洛桃西娜，女艷婦星摩虎口獵魔

合演 環球公司新奇驚險偵探緊張偉大片

票價 日場 前排三角 中排五角 後排七角 特座一元 幼童二角
夜場 前排四角 中排七角 後排一元 特座一元五角 幼童三角

明星

今天日夜三場

天津初次公演 哥倫比亞影片公司驚險神恐怖大片

骷髏大盜

勢力浩大鬼 神戲殺人 放火爲小 常有以弱女防 一車大盜劉 個片……

票價 樓下前排二毛 樓上後排四毛 散座五毛 七毛 包廂童毛 下二毛 上三角

星期早場 燕妒鶯嬌

權樂影院

今天開演 韓蘭根 劉繼羣 主演 有聲對白 滑稽笑片

飛來福

日夜三場 三點五點 八點 票價一角

下 百寶圖